

KAMBIUM



ERIC RINGABY TIPSAR:

Tid för tjäderspel

FLISOR: WEBB FÖR SKOGSÄGARE · KRAV PÅ CERTIFIERING
UPPDATERAS · NATURVÅRDSSKYDD AV SKOG · VAD ÄR KAMBIUM?

SKOGSÄGAREN

”Skogen är en väldigt fin investering”

SKÖT OM DIN SKOG

Koll på virkesmätning

Behöver du körkort för motorsåg?



Tillväxt med Kambium

Nu förnyar vi BillerudKorsnäs Skogs tidning med nytt namn, ny layout, ny papperskvalitet och utökat antal sidor! Andan från förr finns kvar; tyngdpunkten ligger på skogsskötsel, där vi även fortsättningsvis ska vara aktuella och kunskapsspäckade.

Eftersom skogsägare är en brokig skara människor har vi också försökt bredda innehållet så att det ska finnas något intressant att läsa för alla. Förutom nöjet och affären kring själva ägandet är skogen också en känslomässig tillgång – en skatt som ger möjlighet till rekreation, bärplockning, camping eller jakt. Det vill vi också berätta om.

Idén till tidningens nya namn, Kambium, kläcktes av en medarbetare i en av våra regioner. Det är i kambiet trädets tillväxt sker vilket ger oss den råvara hela skogsindustrin lever på – vedfiber. Att namnet härrör till tillväxt tycker vi också speglar BillerudKorsnäs framåtanda och framtidsplaner.

För att behålla den lokala förankringen i tidningen skickar vi med ett brev från din region där du kan läsa om vad som har hänt i din närhet eller vad som komma skall.

Nu ser vi fram emot att arbeta vidare med tidningen i detta format, vilket vi hoppas att du kommer uppskatta. Hör gärna av dig med synpunkter eller om du har förslag på något som du tycker att vi ska skriva om.



Caroline Rothpfeffer
BillerudKorsnäs Skog

KAMBIUM är producerad av Chiffer för BillerudKorsnäs Skog, SE-801 81 Gävle | Tel: +46 26 15 10 00 | www.billerudkorsnas.se | Ansvarig utgivare: Caroline Rothpfeffer, Miljöchef BillerudKorsnäs Skog | Redaktionsråd: Caroline Rothpfeffer, Nils-Olov Eklund, virkesköpare Dalarna, Fredrik Ryd, virkesköpare Frövi, Patrik Hellblom, virkesköpare Sala, Patrik Fredriksson, virkesköpare Gävle, Johanna Ydringer, verksamhetsutvecklare, Jörgen Wikström, produktionsledare, Lars-Erik Busk, ansvarig för Lokala Köp | e-post redaktionsrådet: fornamn.efternamn@billerudkorsnas.com | Produktion: Chiffer AB | www.chiffer.se | Redaktör: Iva Stepán | AD: Anna-Karin Schröder Omslagsfoto: Mårten Dalfors | Repro: Italgraf | Tryck: Sörmlands Grafiska | Kambium trycks i 65 000 exemplar och distribueras till skogsägare. Allt osignerat material är redaktionellt.



KAMBIUM är namnet på tillväxtskiktet i ett träd. Kambiet innehåller celler som bildar ved inåt och bark utåt.



Det ska bli intressant att se utfallet av den nya virkesmätningslagen.

Nils-Olov Eklund, virkesköpare BillerudKorsnäs

BILLERUDKORSNÄS SKOG

Kontakta oss – vi hjälper dig

BillerudKorsnäs Skogs uppgift är att försörja företaget med fiberråvara och biobränsle. Vi köper in virke och hjälper dig som markägare med rådgivning och skötseln av din skog. Verksamheten är indelad i geografiska regioner, kontakta virkesköparna i din region så hjälper vi dig att få ut det mesta av din skog.

Telefon växel: 026-1510 00

Webb: billerudkorsnas.se/skog/kontakt

Skogsägarwebben: billerudkorsnas.se/skog

INNEHÅLL NR 1/15

03 FLISOR

Naturvårdsskydda din skog.

04 LIVET I SKOGEN

Tjädern bjuder upp till spel i april.

06 SKÖT OM DIN SKOG

Lär dig grunderna i virkesmätning.

09 KRÖNIKA

Osäkert läge för sågtimmerpriserna.

10 SKOGSÄGAREN

Mats Tejne – läkare och passionerad jägare.

12 FÖRPACKAT

Kartongen med den fina ytan.

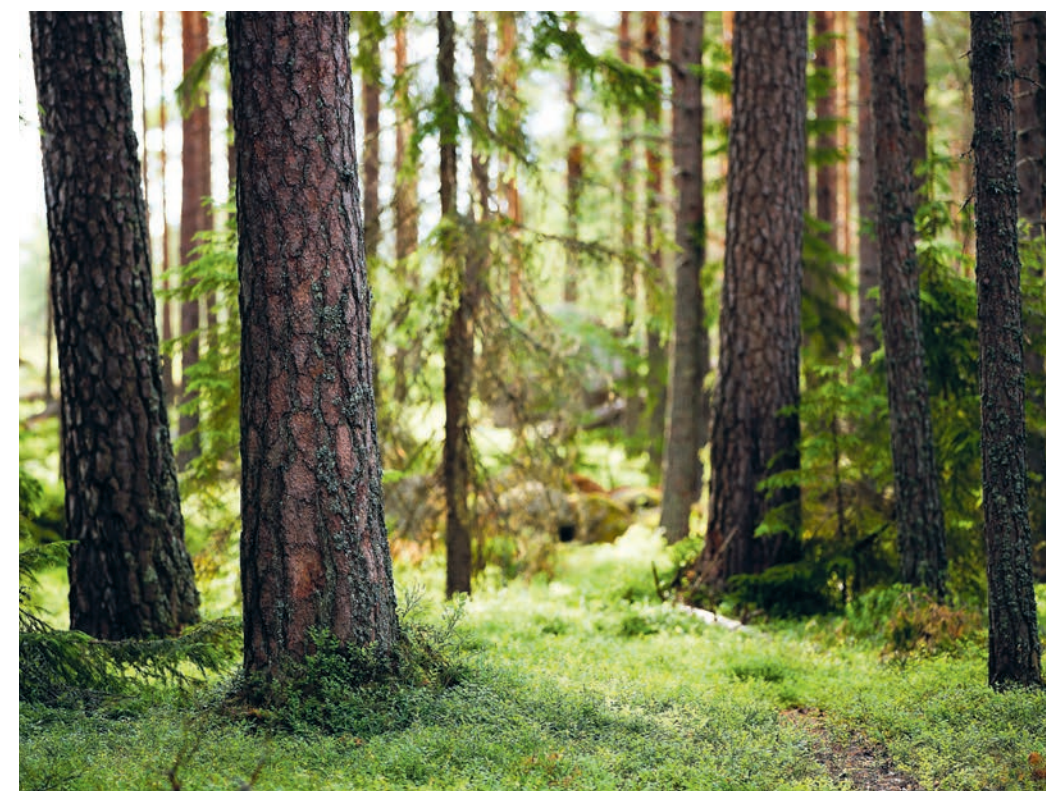
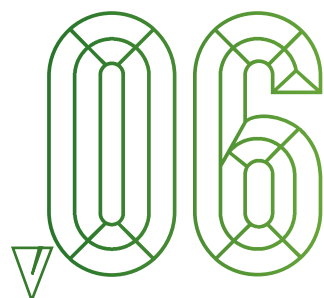

Möjligt att ansöka om skydd av skog

Det kommer att bli möjligt för skogsägare i hela Sverige att ansöka om att få skog skyddad som reservat, biotopskydd eller via naturvårdsavtal. Beslutet bottnar i det femåriga projektet Komet som avslutades vid årsskiftet och som då omfattade fem områden i Sverige.

– Nu har vi avslutat Komet och håller under våren på att ta fram anvisningar för det fortsatta arbetet, säger Helena Ringblom på Skogsstyrelsen. Det kommer att bli vissa skillnader jämfört med Kometprojektet, till exempel kommer det att finnas vissa



Helena Ringblom,
Skogsstyrelsen.

grundläggande krav på de områden som man ansöker om att skydda och vi kommer att ta fram nya former för hur intresseanmälan ska se ut.

På Skogsstyrelsen räknar man med att arbetet med att behandla skogsägarnas intresseanmälningar kommer att ta fart under 2016 även om det är möjligt för markägare att skicka in intresseanmälningar redan under 2015.

– Under 2015 finns det inte så mycket resurser avsatta till detta utan nu koncentrerar vi oss på att ta fram de nya riktlinjerna, säger Helena.

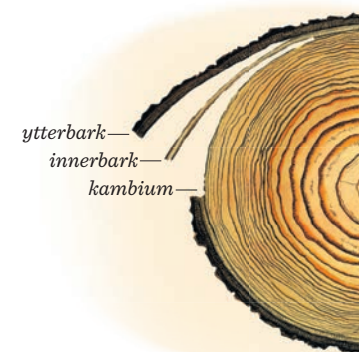

VAD BETYDER KAMBIUM?

Kambium är namnet på BillerudKorsnäs Skogs nya tidning. Kambium är också namnet på tillväxtskiktet i ett träd. Kambiumlagret ligger som ett tunt skikt mellan innerbarken och veden och det är här som dimensionstillväxten i stammen sker. Kambiet innehåller celler som bildar ved inåt och bark utåt.



WEBB FÖR SKOGSÄGARE

Som du kanske vet kan du som skogsägare logga in på vår skogsägarwebb.

Där kan du bland annat följa pågående avverkningar, se dina utbetalningar och se avverkningar i kartan. Om du har skaffat en skogsbruksplan genom BillerudKorsnäs eller har samarbetsavtal/skötselavtal med oss kan du även se skogsbruksplanen i kartan i inloggat läge. Kontakta din virkesköpare för att få inloggningsuppgifter.

**SKOGSÄGARWEBBEN
HITTAR DU PÅ
billerudkorsnas.se/skog**

NYA CERTIFIERINGSSTANDARDER

Nu uppdateras certifieringskraven för skogsbruk, både för FSC®* och för PEFC™. Tillsammans med miljörelsen, fackförbund och andra parter arbetar BillerudKorsnäs för att få väl fungerande certifieringar för kommande år. Hör gärna av dig till oss på BillerudKorsnäs Skog om du har idéer om hur standarderna bör utvecklas.

FSC – Forest Stewardship Council® är en internationell medlemsorganisation som verkar för ett ansvarsfullt bruk av världens skogar. Läs mer på se.fsc.org

PEFC – Programme for the Endorsement of Forest Certification Schemes är världens största organisation för skogsbrukscertifiering. Läs mer på pefc.se

*FSC-C023846

Tjädern spelar i skogen

Snart börjar ett av naturens stora skådespel ute i våra skogar. April är parningstid för tjädern och *tjäderspelen* utspelas punktligt efter klockan år efter år. Den som klarar av att ligga tyst i skogen en hel natt kan få vara med och bevittna tupparnas kamp och hörnas uppvaktande av stortuppen.

TEXT Iva Stepan FOTO Lars-Olof Johansson



Redan i mars börjar tupparna närma sig spelplatserna och i mitten av april är spelen igång. Under en treveckorsperiod råder sedan full aktivitet. Tjäderspelen följer ett tydligt mönster: Tupparna kommer till spelplatsen vid sju-åttatiden på kvällen och tillbringar natten i ett träd. Tidigt innan det ljusnar börjar de sitt spel. I gryningen kommer hörnorna. Tupparna flyttar sig ner till marken, och imponerar med stora luftsprång. Den tupp som vinner slagsmålen, stortuppen, får para sig med hörnorna – förlorarna har inget att hämta men dröjer sig ändå kvar och försöker flytta fram sina positioner. Framåt förmiddagen är spelen över för dagen.

En som har fått bevittna flera tjäderspel är viltmästare Eric Ringaby som arbetat med att samla in forskningsdata kring

tjäder. Han vet vad som utmärker en bra spelplats:

– Tupparna vill ha en stabil plats med hållmark eller en sumpkant med snöfläck och de kommer gärna tillbaka år efter år. Tuppen vill också ha fri sikt i ögonhöjd på cirka 20-60 meter, det får inte vara för gles eller för tät växtlighet.

Vid majoriteten av spelen samlas mellan två och fem tuppar men det kan komma betydligt fler, beroende på skogens tjäderkvalitet.

– Vi gjorde en undersökning av 100 spelplatser som visade att bara 13 procent av dem samlade över 11 tuppar. Det kan gå riktigt vilt till vid de större spelen och alla som har fått en smäll av en vingknoge vet att det gör väldigt ont och det gäller att hålla sig undan.

Kort efter parningen värper hönan ägg – ett om dagen i 6-9 dagar. Efter 25 dagars ruvning kläcks äggen samtidigt. För att överleva måste kycklingen snabbt bli stark i vingarna så att den kan

flyga tidigt och därför tar den all sin värme genom hönan. En tjäderkyckling kan inte producera egen värme de första 14 dagarna.

Tjädern varierar sin föda under året; tallbarr, bär och blåbärsris. Tupparna håller sig kvar i det område de har fötts medan hörnorna kan flytta upp till en mil. Populationen i Sverige varierar kraftigt – från 300 000 till 2 miljoner beroende på förutsättningarna under kycklingstadiet.

– Att tjädern är en tillgång är de flesta överens om. Om det finns tjäder i skogen finns det också många andra arter där. Ibland kan det vara så att man inte får avverka vissa områden där det finns tjäderspel. Men vi har sett att trots att det svenska skogslandskapet har genomgått en kraftig förändring så klarar sig tjädern bra. Så länge som det finns tjäder kommer det att finnas spelplatser. ☺

ERIC RINGABY TIPSAR :



Eric Ringaby är viltmästare och har under 35 år bland annat arbetat med att samla in data till tjäderspelen. I sin bok "Tjäder: Bland skogsbruk, rävar och andra jägare", delar han med sig av sin kunskap om vår största skogsfågel.

VILL DU SE ETT TJÄDERSPEL?

Om du vill se ett tjäderspel måste du hitta en spelplats och förbereda ett gömsle i god tid i slutet av mars. När det är dags för spel i mitten av april kommer du tidigt på kvällen innan tupparna anländer till sina natträdd. Sedan väntar en natt i sovsäck i ett gömsle och i gryningen börjar dramatiken.

Det finns arrangörer som ordnar resor till tjäderspel – sök "tjäderspel" på internet om du är intresserad. På YouTube kan du titta på filmklipp om tjäderspel.

Hur mäts ditt virke vid avverkning?

När skogen avverkats ska den på ett så exakt sätt som möjligt mätas in för att kunna ge rätt ersättning till skogsägaren. ”Hur vet jag som skogsägare att virket mäts in på rätt sätt?” är en fråga som ofta ställs till virkesköparen när det är dags för en avverkning.

om skogsägare är det bra att känna till grunderna i hur virkesmätning går till. – Slutnettot till skogsägaren beror på många faktorer och inmätning av virket har en stor betydelse. Allt ska bedömas utifrån sortiment, virkesklass, diameter och längd, säger Nils-Olov Eklund, virkesköpare på BillerudKorsnäs Skog. Det finns ett antal virkesmätningmetoder som används som standard i dag och som skogsägare är det bra att känna till i grova drag hur den vanligaste virkesmätningen går till.

Opartiska virkesmätarföreningar ansvarar för att mätningen utförs på ett likformigt sätt och följer virkesmätningsslagen som Skogsstyrelsen utfärdar. Virkesmätarna är anställda av föreningen och de genomgår fortlöpande utbildning. Interna och externa kvalitetskontroller utförs löpande på volym och värde, personalens kompetens och noggrannhet på mätutrustningen. Om allvarliga fel upptäcks i arbetet stoppas mätningen.

Hur fungerar det då i praktiken med mätning av rundvirke och biobränsle?

– När virket är avverkat och framskotat till vägen måste det märkas upp ordentligt, säger Nils-Olov. Allt virke som är knutet till ett specifikt säljavtal får en unik identifikation. Åkaren som



Nils-Olov Eklund, virkesköpare på BillerudKorsnäs.

hämtar virket ska också kontrollera att uppgifterna på transportordern stämmer överens med märkningen. När virkesmätarföreningen har mätt in virket bearbetas uppgifterna av SDC, skogsnäringens gemensamma IT-företag, och de skickar också ett mätbesked till skogsägaren.

Mätning av sågtimmer utförs vanligtvis genom stockmätning. Alla stockar mäts och klassas var för sig vilket gör att volymen kan beräknas ganska exakt. Längd och diameter mäts oftast automatiskt i en mätram och virkesmätaren bedömer trädslag och kvalitet.

Massaved mäts oftast genom vägning eller travmätning av hela partiet. Vid travmätning mäts virkespartiets längd, höjd och bredd. Sedan bedöms vedvolymen i traven. För att kunna kalibrera travmätningen på bästa sätt utförs slumpvis mätning på vissa partier – travarna mäts stockvis precis som timret. Detta gör att man med god skärpa kan göra säkra mätningar och kalibrera virkesmätare och utrustning utifrån dessa stickprov.

Vad gäller hanteringen och inmätningen av skogsbränslen som träddeklar, grot och brännved finns ingen tydlig branschstandard fastställd. Den



Metoderna för mätning av massaved, sågtimmer och skogsbränsle skiljer sig åt. Skogsägaren får ett mätbesked av SDC, skogsnäringens gemensamma IT-företag, efter avslutad mätning.

vanligaste affärsformen grundar sig på ett pris per megawattimme (kr/mwh). Men ersättningen till den enskilde skogsägaren kan även betalas ut som ersättning för kr/m3f (fast mått under bark) eller kr/hektar. Det beror på hur avtalet med virkesköparen ser ut.

– Det är en förhoppning att den nya virkesmätningsslagen som trädde i kraft den 1 mars 2015 ska klargöra för markägaren och för oss virkesköpare vilken standard som ska gälla i framtiden, säger Nils-Olov. En av delarna i den nya lagen är att även mätningen av skogsbränsle ska utföras med säkra och likvärdiga metoder. Skogsägaren kommer alltid att få ett mätbesked hemskickat som en garanti på utförd mätning.

EN LITEN DEL AV volymen klassas ofta som vrak. Vrak är en virkesvolym som inte är kvalificerad till det sortiment som den har levererats till. Det kan vara massaved som hamnat i timmervältan eller en stock som inte kan hålla en klass som passar till något sortiment överhuvudtaget. Vrak har betydligt sämre ekonomiskt värde än övriga sortiment.

– Som virkesköpare får jag ofta frågan om varför en del virke klassas som vrak. Virket som avverkas i skogen apteras, det vill säga delas upp i olika sortiment, mot en given prislista. Om apteringen

görs så att det inte blir något vrak alls har nog en betydande del av värdet på virket gått till spillo. Det beror på att en del volymer då hamnat i en sämre kvalitet eller sortiment, till exempel timmer i massavedsvältan eller att skördarföraren gjort för korta timmerstockar mot vad som är optimalt. Om det inte blir något vrak har maskinförarna kanske haft för hög säkerhetsnivå vid apteringen.

– Vad gäller massaved kollektivmäts den ofta och då är det den totala vrakandelen på ett större kollektiv som ger en del av vrakvolymen. Som enskild skogsägare kan man både gynnas och missgynnas av detta. Alternativet att stockmäta all massaved skulle bli alltför kostsamt för alla parter, säger Nils-Olov.

Den nya virkesmätningsslagen ska enligt SDC ge ett tydligare ansvar till de mätande företagen och stärka skyddet av den enskilda skogsägaren genom att säkerställa en enhetlig och korrekt mätning. Lagen omfattar fler sortiment än tidigare och gäller därmed hela trädet.

– Jag har fullt förtroende för virkesmätarföreningarna och känner ingen oro över att virket som skogsägarna avverkar mäts in på felaktiga grunder. Det ska bli intressant att se utfallet av den nya lagen, speciellt utvecklingen av mätningen av biobränslen, säger Nils-Olov. ☺

”Jag har fullt förtroende för virkesmätarföreningarna.”

Nils-Olov Eklund



VISSTE DU ATT ...

Den 1 mars 2015 trädde en ny virkesmätningsslag i kraft. Läs mer på: www.skogsstyrelsen.se/Aga-och-bruka/Lagen/Virkesmatningsslagen/

OPARTISKA VIRKESMÄTARFÖRENINGAR

Råvara som levereras till den svenska skogsindustrin mäts av opartiska virkesmätningsslag. Det finns tre större organisationer i landet som arbetar med virkesmätning; VMF Nord i norra delen, VMF Qbera i mellersta delen och VMF Syd i den södra delen av Sverige.



För att köra motorsåg krävs att man är 18 år och i vissa fall behövs även ett körkort.

NYHET/MOTORSÅGSKÖRKORT

Behöver du motorsågskörkort?

Sedan årsskiftet är det krav på att den som använder motorsåg i sitt yrkesarbete ska ha motorsågskörkort. Men körkortet kan vara nödvändigt även för skogsägare som jobbar privat i sin egen skog eller hjälper någon annan i skogen samt för medlemmar i en samfällighet.

Om man låter någon arbeta med motorsåg utan att ha uppfyllt kraven på motorsågskörkort kan det bli böter på upp till 10 000 kronor.

När man arbetar i sin egen skog krävs inget körkort, säger Patrik Fredriksson, virkesköpare på BillerudKorsnäs Skog. Inte heller om man hjälps åt inom familjen eller med släktingar i rakt nedstigande led. Om man som skogsägare däremot anlitar en granne eller vän och jobbar tillsammans i skogen, krävs det i praktiken ett körkort, både för sin egen del och för den man anlitar.

Det är Arbetsmiljöverket som står bakom de nya och skärpta reglerna och som skogsägare är man arbetsmiljöansvarig i sin skog.

Det betyder att skogsägaren har ett arbetsmiljöansvar om det skulle hända en olycka och därför är det bra att ställa krav på att de som arbetar i skogen har motorsågskörkort. Det gäller även om man inte betalar någon ersättning till den

DESSA UTFÄRDAR MOTORSÅGSKÖRKORT

- Säker Skog, som är en ekonomisk förening med LRF och de fyra skogsägarföreningarna som ägare, utfärdar motorsågskörkortet.
- Själva utbildningarna hålls av andra certifierade aktörer, till exempel studieförbunden, Skogsstyrelsen och LRF.
- Skogsbrukets Yrkesnämnd (SYN) erbjuder en webb utbildning. Det går också att bara avlägga praktiskt och teoretiskt prov om man redan har de kunskaper som krävs.



Patrik Fredriksson, virkesköpare på BillerudKorsnäs.

som hjälper till. Även skogsägaren själva ska ha körkort om man arbetar med vänner eller grannar i sin egen skog.

Säker Skog, som är en ekonomisk förening med LRF och de fyra skogsägarföreningarna som ägare, utfärdar motorsågskörkortet. Själva utbildningarna hålls av andra certifierade aktörer, till exempel studieförbunden, Skogsstyrelsen och LRF. Skogsbrukets Yrkesnämnd (SYN) erbjuder en webb utbildning. Det går också att bara avlägga praktiskt och teoretiskt prov om man redan har de kunskaper som krävs.

Det går också att bara avlägga praktiskt och teoretiskt prov om man redan har de kunskaper som krävs.

Att arbeta i skogen är en farlig sysselsättning och ett motorsågskörkort är ett bra sätt att försäkra sig om att man arbetar så säkert som möjligt, säger Patrik. Även många äldre som har arbetat länge i skogen tycker att de har haft nytta av utbildningen.

VILL DU VETA MER OM MOTORSÅGSKÖRKORT

I slutet av februari 2015 hade närmare 78 000 motorsågs- och röjsågskort utfärdats. Läs mer om motorsågskörkort på sakersskog.se



VIRKESMARKNADEN VÅREN 2015

Arvid Svanborg, ANSVARIG FÖR AFFÄRSUTVECKLING, ger här en aktuell rapport om virkespriserna. Kontakta din virkesköpare för mer information.

2014 blev ett bra år för sågverken. Priset och efterfrågan på sågade trävaror gick upp vilket drev upp priserna på sågtimmer och vi fick se rejäla prishöjningar under våren 2014.

Men samtidigt skapade stormfällningarna i Södra Norrland ett temporärt stort utbud av sågtimmer, som tillsammans med bra utbud från privata skogsägare i resten av landet, gjorde att sågverken kunde öka sin produktion kraftigt. Under slutet av 2014 var produktionen av sågade trävaror så hög att utbudet översteg efterfrågan. Priserna på sågade trävaror sjönk därför och effekten har blivit att sågtimmerpriserna är satta under press. De prisjusteringar som skedde i Mellansverige under våren 2015 har dock hittills varit små, cirka 3 procent.

Marknaden för massaved är betydligt lugnare. Den långsiktiga trenden med minskat användande av tryckt papper till förmån för digitala kanaler fortsätter. De senaste årens nedläggningar av tryckpappersmaskiner har gjort att efterfrågan på massaved minskat något efter att ha legat på samma nivå i snart två år. Industrins förbrukning av massaved och sågverksflis under 2015 förväntas ligga på samma nivå som under 2014. Vi kan räkna med en lugn marknad med stabila priser under detta år.

Den stora frågan för 2015 är hur sågtimmerpriserna kommer att utvecklas. Att trävarorna är satta under viss prispress just nu är klart. Dock minskar trävaruproduktionen i norra Europa så att balans skapas mellan utbud och efterfrågan. På grund av, eller tack vare, att den svenska kronan har fallit i värde gentemot euro och dollar har svenska sågverk en kostnadsfördel mot konkurrenterna i Finland och Tyskland. Just nu är det dock svårt att bedöma hur sågtimmerpriserna utvecklas under 2015.



"Industrins förbrukning av massaved och sågverksflis under 2015 förväntas ligga på samma nivå som under 2014."

VÅREN I SKOGEN



Solen värmer återigen skönt mellan trädstammarna. Men det finns arbete i skogen att ta tag i för den som vill.

UT MED VIRKET FÖRE KLÄCKNING

Enligt Skogsvårdslagen ska virke som avverkat under vintern vara ute ur skogen före den 15 juni i södra och mellersta Sverige och före den 15 juli i de norra delarna av landet. Många skadeinsekter ynglar under barken i färsk ved. Genom att ta ut virket ur skogen innan de nya baggarna kläcks, kan antalet skadegörare hållas nere. Ta kontakt med din virkesköpare så hjälper vi dig att få ut virket i tid.



VÅRTID ÄR VEDTID

Våren är den bästa tiden att klyva veden innan sommarfukten kommer. När veden är kluven ska den staplas utomhus för torkning och efter den första sommaren kan den tas in. Ved bör torka minst ett år innan den används. Ek, ask, bok och björk är bra träd att elda med, regeln lyder: ju yngre vedklabbe desto mer massa och därmed mer energi i brasan.

4 MAJ SISTA DAG FÖR DEKLARATION

Den sista dagen för att lämna in deklarationen närmar sig och nu är det hög tid att samla ihop kvitton och avräkningar. Att boka tid med en revisor är ett bra sätt att få ut det bästa av din skog.

”Jag sköter röjning och plantering själv”

Skogsägare, läkare och jägare. **Mats Tejne** delar sin tid mellan läkarpraktiken i Sala och gården i Orsa. Genom sitt skogsägande får han utlopp för både affärs- och fritidsintresse.

TEXT Iva Stepán FOTO Kristofer Samuelsson

Mats Tejne är läkaren som blev skogsägare tack vare sin envishet. Efter en process på 2,5 år som innebar fyra avslag i Lantbruksnämnden fick han till slut köpa sin första gård vid Dalälven för 37 år sedan.

– På den tiden var det ovanligt att man fick köpa gård om man inte var jordbrukare, säger Mats. Till slut fick jag köpa den och jag lärde mig att sköta gården som består av 4 hektar åker och 27 hektar skog.

Några år senare dök ett tillfälle upp att köpa ytterligare en gård i Orsa. Genom att köpa skog från grannar i byn som ville sälja, har Mats i dag cirka 600 hektar fördelat på 48 skiften men i anslutning till varandra. Till gården hör också ett jordbruk på 12 hektar som Mats sköter tillsammans med en granne.

– Jag har i första hand köpt ungskog och kalmark som intresserar mig mest. Det är en väldigt fin investering som också ger bra avkastning. När det sedan är dags för gallring säljer jag det avverkade virket. På så sätt får jag en inkomst samtidigt som värdet ökar på den skog som är kvar som får bättre förutsättningar att växa.

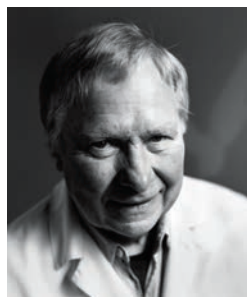

MATS TEJNE

Bosatt: På gård i Orsa.

Familj: Fyra utflugna barn.

Yrke: Läkare med egen praktik i Sala, jobbar även på olika hälsovårdscentraler i Dalarna som företagsläkare och idrottsläkare. ”Jag pendlar några gånger i veckan.”

Fritid: Jämthunden Zenta, fiske, jakt på älg och björn. ”Jag har inte lyckats fälla en björn, däremot 116 älgar.”

Till sin hjälp med skogsskötseln har Mats ett samarbetsavtal med BillerudKorsnäs Skog.

– Det fungerar mycket bra. Vi har gjort slutavverkning på en mindre yta och gallrat på andra ställen. Jag får råd i skogsvårdsfrågor och hjälp att planera skogsskötseln. Nu har jag ett treårsavtal men jag kommer definitivt att fortsätta samarbetet, det är också ekonomiskt gynnsamt att arbeta långsiktigt med en partner.

MATS HAR VALT att certifiera sin skog vilket innebär att den sköts enligt kraven för ett hållbart och uthålligt skogsbruk.

– Jag har lärt mig mycket om min skog genom det och fått bättre förståelse för varför vissa avsättningar är nödvändiga. Det var en smidig process och man får också bättre betalt för certifierat virke.

Men det är inte bara skogsbruket som är i fokus för Mats. Intresset för att vistas i skogen har han med sig sedan han som liten följde med sin pappa på jakt.

– Skogen ger en väldigt fin fritid och jag kommer att ha en bra sysselsättning även som pensionär. Jag sköter röjning och plantering själv och jagar älg och björn. ☘



Mats Tejne är läkaren som tillbringar sin fritid i skogen. Passionen är jakt och skogsskötsel.



Från skog till slutprodukt.
BillerudKorsnäs tillverkar smarta förpackningsmaterial som bidrar till en hållbar framtid.



Naturprodukt

Taoasis säljer eteriska oljor via apotek. Målsättningen är att ha en så hållbar produktion som möjligt och därför väljer man certifierade material till sina förpackningar. Med BillerudKorsnäs Artisan, som är en kartong med fin och len yta, skapas en lätt och stadig förpackning som visar att den innehåller en naturprodukt.

– Det är viktigt att företagets filosofi avspeglas i förpackningen, säger Govinda Meyer, marknadsföringschef på Taoasis.



FOTO: ALBENRITZ LINDSTROM

NYHET!

MATERIAL TILL FÖRPACKNINGAR

Fruktlådor, juiceförpackningar och cementsäcker. Det är bara några exempel på förpackningar som görs av BillerudKorsnäs material.

– För att visa skogsägare vad deras virke används till har vi samlat ihop några av förpackningarna i en låda som vi kan ta med vid möten eller mässor, säger Johanna Ydringer, verksamhetsutvecklare på BillerudKorsnäs Skog. Många av förpackningarna känner man igen från butikshyllan men man kanske inte vet att det är material från BillerudKorsnäs.